



REFERÊNCIA

SECRETARIA MUNICIPAL DE ADMINISTRAÇÃO

**INSTITUTO DE PREVIDÊNCIA DOS SERVIDORES PÚBLICOS MUNICIPAIS DE  
SÃO GABRIEL/RS**

**CONJUNTURA ECONÔMICA E FINANCEIRA**

**03/2021**

## INTRODUÇÃO

---

Neste relatório disponibilizamos a conjuntura econômica financeira para a gestão financeira do **RPPS**, com dados relevantes ao mês.

A EMPRESA tem como base o comprometimento, a ética profissional e a transparência na troca de informações com nossos clientes, ou seja, é a prestação de serviços de qualidade com o comprometimento das legislações vigentes.

Nosso trabalho consiste em analisar os produtos que o investidor apresente, nos baseando em um processo eficiente e fundamentado, processo esse que anda junto com os objetivos do investidor. Junto a isto podemos emitir um parecer quanto às características e risco de cada produto.

Com isso exposto, demonstramos toda nossa transparência quanto às instituições financeiras e produtos por elas distribuídos, não nos permitindo a indicação de instituições financeiras.

Abaixo apresentamos uma tabela onde informamos a rentabilidade em percentuais do mês, últimos seis meses e do ano. Também esta sendo demonstrado a rentabilidade em reais do mês e do ano. Ambas informações estão sendo utilizado a data-base do mês deste relatório.

| RENTABILIDADE  |             |                     |            |               |                              |
|--|-------------|---------------------|------------|---------------|------------------------------|
| Fundo de Investimento  | 03/2021 (%) | Últimos 6 meses (%) | No ano (%) | 03/2021 (R\$) | ANO (R\$)                    |
| AUSTRO IMA-B ATIVO FIC RENDA FIXA  | -4,17%      | -15,27%             | -7,34%     | -49.527,23    | -90.157,79                   |
| AUSTRO INSTITUCIONAL PIPE BANCOS FIC AÇÕES                               | 0,21%       | -28,74%             | -21,35%    | 164,02        | -21.270,44                   |
| AUSTRO MULTIPAR FIC MULTIMERCADO CREDITO PRIVADO                         | -0,32%      | -1,73%              | -0,84%     | -1.509,92     | -3.997,39                    |
| BANRISUL AUTOMÁTICO FI RENDA FIXA CURTO PRAZO                            | 0,05%       | 0,30%               | 0,24%      | 281,28        | 304,82                       |
| BANRISUL FOCO IRF-M I FI RENDA FIXA                                      | 0,03%       | 0,53%               | -0,10%     | 1.197,51      | 3.067,64                     |
| BANRISUL PATRIMONIAL FI RENDA FIXA LP                                    | -0,39%      | 1,19%               | -1,73%     | -8.354,92     | -35.965,96                   |
| BANRISUL PREVIDÊNCIA IPCA 2024 FI RENDA FIXA LP                          | 1,73%       | 5,40%               | 0,91%      | 25.560,00     | 57.438,59                    |
| BB ALOCAÇÃO ATIVA FIC RENDA FIXA PREVIDENCIÁRIO                          | -0,42%      | 1,51%               | -1,88%     | -44.733,96    | -202.248,76                  |
| BB ALOCAÇÃO ATIVA RETORNO TOTAL FIC RENDA FIXA PREVIDENCIÁRIO            | -0,34%      | 2,18%               | -1,73%     | -8.521,79     | -16.435,74                   |
| BB CONSUMO FIC AÇÕES   | 2,05%       | 6,64%               | -4,78%     | 6.365,57      | -15.942,12                   |
| BB FI MULTIMERCADO PREVIDENCIÁRIO LP                                     | 0,45%       | 1,91%               | 0,05%      | 2.772,35      | 326,08                       |
| BB FLUXO FIC RENDA FIXA PREVIDENCIÁRIO                                   | 0,10%       | 0,44%               | 0,23%      | 463,06        | 1.245,33                     |
| BB GOVERNANÇA FI AÇÕES PREVIDENCIÁRIO                                    | 5,72%       | 23,45%              | -0,63%     | 23.642,48     | -2.763,53                    |
| BB IDKA 2 TÍTULOS PÚBLICOS FI RENDA FIXA PREVIDENCIÁRIO                  | 0,37%       | 3,39%               | -0,00%     | 20.523,41     | 436,40                       |
| BB IMA-B FI RENDA FIXA PREVIDENCIÁRIO                                    | -0,50%      | 4,66%               | -2,89%     | -2.826,06     | -25.303,53                   |
| BB IRF-M I TÍTULOS PÚBLICOS FIC RENDA FIXA PREVIDENCIÁRIO                | 0,02%       | 0,65%               | 0,05%      | -1.753,96     | 1.108,92                     |
| BB IRF-M TÍTULOS PÚBLICOS FI RENDA FIXA PREVIDENCIÁRIO                   | -0,85%      | -0,73%              | -2,82%     | -30.294,85    | -139.002,66                  |
| BB PERFIL FIC RENDA FIXA REFERENCIADO DI PREVIDENCIÁRIO LP               | 0,24%       | 1,05%               | 0,50%      | 1.283,85      | 1.283,85                     |
| CAIXA BRASIL 2030 I TÍTULOS PÚBLICOS FI RENDA FIXA                       | 1,73%       | 5,54%               | 1,05%      | 25.374,00     | 56.960,61                    |
| CAIXA BRASIL FI RENDA FIXA REFERENCIADO DI LP                            | 0,10%       | 0,94%               | 0,34%      | 1.475,99      | 1.475,99                     |
| CAIXA BRASIL GESTÃO ESTRATÉGICA FIC RENDA FIXA                           | 0,30%       | 2,03%               | -0,18%     | 6.483,38      | -2.317,84                    |
| CAIXA BRASIL IDKA IPCA 2A TÍTULOS PÚBLICOS FI RENDA FIXA LP              | 0,37%       | 3,15%               | -0,02%     | 29.702,98     | -1.578,48                    |
| CAIXA BRASIL IMA-B 5 TÍTULOS PÚBLICOS FI RENDA FIXA LP                   | 0,31%       | 3,26%               | -0,23%     | 36.101,32     | -26.550,46                   |
| CAIXA BRASIL IMA-B 5+ TÍTULOS PÚBLICOS FI RENDA FIXA LP                  | -1,20%      | 6,01%               | -5,15%     | -121,41       | -545,39                      |
| CAIXA BRASIL IMA-B TÍTULOS PÚBLICOS FI RENDA FIXA LP                     | -0,47%      | 4,78%               | -2,86%     | -41.806,90    | -258.645,50                  |
| CAIXA BRASIL IRF-M I TÍTULOS PÚBLICOS FI RENDA FIXA                      | 0,01%       | 0,70%               | 0,05%      | -1.565,68     | 2.546,20                     |
| CAIXA CAPITAL PROTEGIDO BOLSA DE VALORES III FIC MULTIMERCADO            | -0,26%      | 0,52%               | -1,34%     | -257,66       | -1.362,12                    |
| CAIXA INSTITUCIONAL FI AÇÕES BDR NÍVEL I                                 | 3,43%       | 16,10%              | 13,29%     | 1.478,06      | 1.978,46                     |
| CAIXA PRÁTICO FIC RENDA FIXA CURTO PRAZO                                 | 0,04%       | 0,10%               | 0,06%      | 348,46        | 492,74                       |
| CAIXA SMALL CAPS ATIVO FI AÇÕES  | 4,73%       | 20,38%              | -0,93%     | 33.870,57     | -7.032,61                    |
| ISHARES IBOVESA FUNDO DE ÍNDICE (BOVA11)                                 | 6,00%       | 23,13%              | -2,01%     | 31.399,47     | 12.139,20                    |
| ISHARES S&P 500 INVESTIMENTO NO EXTERIOR FIC DE FUNDO DE ÍNDICE (IYVB11) | 7,57%       | 21,48%              | 17,09%     | 500,51        | 1.054,69                     |
| SICREDI INSTITUCIONAL IMA-B FIC RENDA FIXA LP                            | -0,63%      | 4,55%               | -2,99%     | -1.277,78     | -6.172,50                    |
|  |             |                     |            | <b>Total:</b> | <b>56.236,14 -715.433,30</b> |

Relatório para uso exclusivo do RPPS, não sendo permitida a reprodução ou distribuição por este a qualquer pessoa ou instituição, sem a autorização da EMPRESA. As informações foram obtidas a partir de fontes públicas ou privadas consideradas confiáveis, cuja responsabilidade pela correção e veracidade não é assumida pela EMPRESA, observando-se a data que este relatório se refere.

Rentabilidade de Carteira Mensal - 03/2021

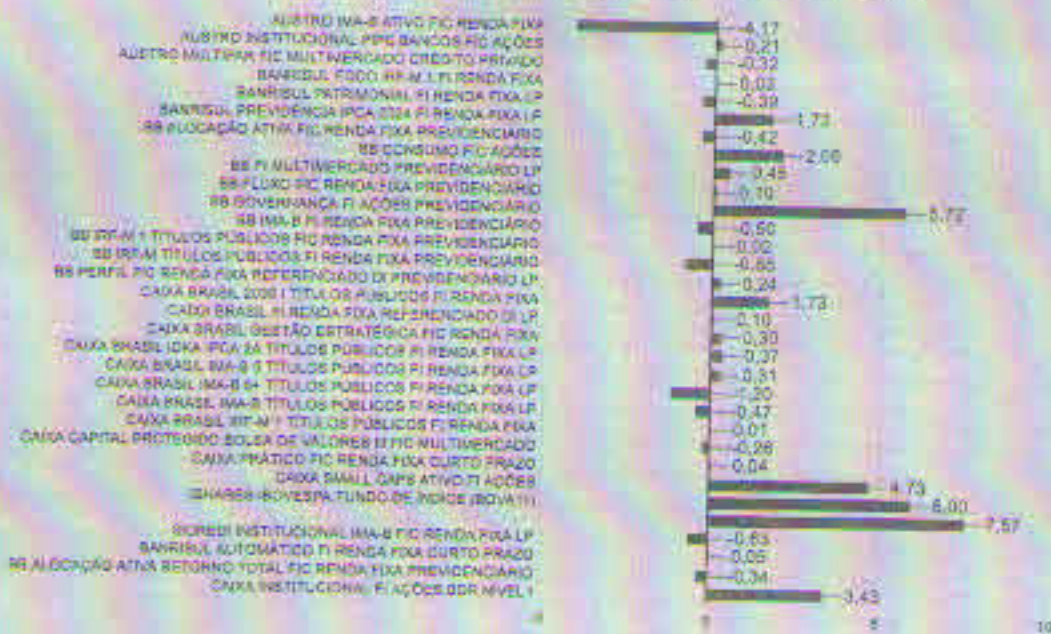

Rentabilidade de Carteira Ano - Ano 2021

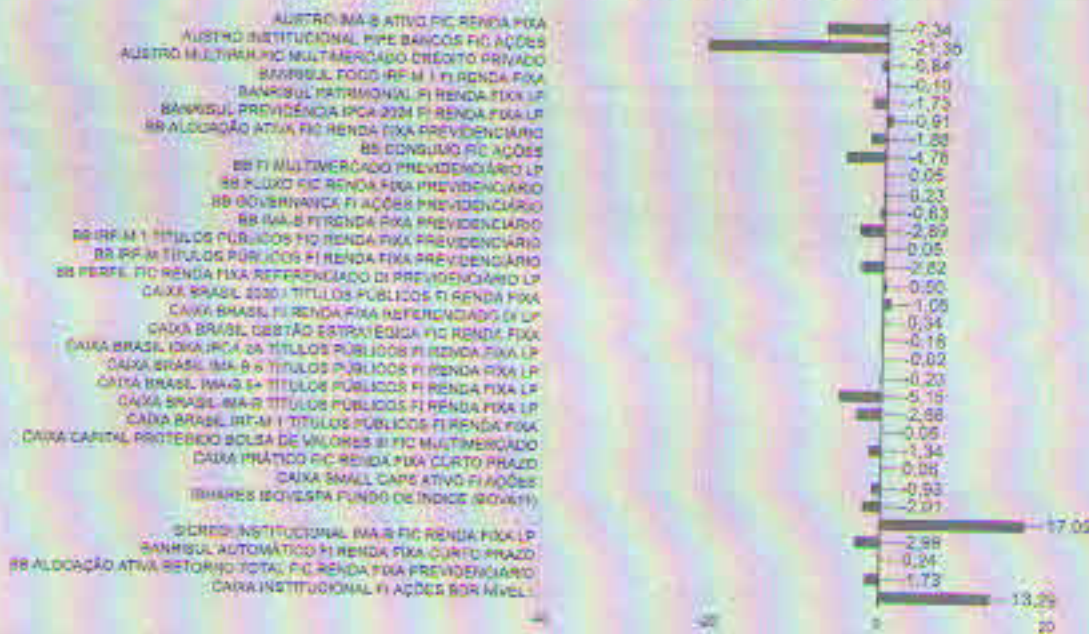

Relatório para uso exclusivo do RPPS, não sendo permitida a reprodução ou distribuição por qualquer pessoa ou instituição, sem a autorização da EMPRESA. As informações foram obtidas a partir de fontes públicas ou privadas consideradas confiáveis, cuja responsabilidade pela correção e veracidade não é assumida pela EMPRESA, observando-se a data que este relatório se refere.

Enquadramento 3.922/2010 e suas alterações

| Enquadramento   | Valor Aplicado (R\$) | % Aplicado     | % Limite alvo | % Limite Superior | Status     |
|---|----------------------|----------------|---------------|-------------------|------------|
| FI 100% títulos TN - Art. 7º, I, b                              | 68.142.323,26        | 78,85%         | 75,00%        | 100,00%           | ENQUADRADO |
| FI Renda Fixa/Referenciado RF - Art. 7º, III, a                 | 200.314,03           | 0,23%          | 16,00%        | 60,00%            | ENQUADRADO |
| FI de Renda Fixa - Art. 7º, IV, a                               | 15.155.585,22        | 17,54%         | 1,00%         | 30,00%            | ENQUADRADO |
| Fundos de Índices (ETF) - RV - mínimo: 50 ações - Art. 8º, I, b | 537.628,55           | 0,62%          | 2,00%         | 10,00%            | ENQUADRADO |
| FI de Ações Geral - Art. 8º, II, a                              | 1.145.622,51         | 1,33%          | 1,00%         | 5,00%             | ENQUADRADO |
| Fundos Multimercados - Art. 8º, III                             | 1.191.258,19         | 1,38%          | 1,00%         | 10,00%            | ENQUADRADO |
| Fundo de Ações BDR Nivel 1 - Art. 9º, A, III                    | 44.598,07            | 0,05%          | 0,50%         | 5,00%             | ENQUADRADO |
| <b>Total:</b>   | <b>86.417.329,92</b> | <b>100,00%</b> | <b>96,50%</b> |                   |            |

Relatório para uso exclusivo do RPPS, não sendo permitida a reprodução ou distribuição por esta a qualquer pessoa ou instituição, sem a autorização da EMPRESA. As informações foram obtidas a partir de fontes públicas ou privadas consideradas confiáveis, cuja responsabilidade pela correção e veracidade não é assumida pela EMPRESA, observando-se a data que este relatório se refere.

Na tabela abaixo mostramos a composição da carteira por fundo de investimentos do RPPS no mês deste relatório, na sequência uma tabela com a composição dos investimentos por benchmark e um gráfico com a porcentagem investida em cada fundo de investimento.

| Composição da Carteira  | 03/2021              |               |
|---|----------------------|---------------|
|   | R\$                  | %             |
| AUSTRO IMA-B ATIVO FIC RENDA FIXA                             | 1.137.969,33         | 1,32          |
| AUSTRO INSTITUCIONAL PIPE BANCOS FIC AÇÕES                    | 78.361,81            | 0,09          |
| AUSTRO MULTIPAR FIC MULTIMERCADO CRÉDITO PRIVADO              | 471.590,48           | 0,55          |
| BANRISUL AUTOMÁTICO FI RENDA FIXA CURTO PRAZO                 | 414.291,41           | 0,48          |
| BANRISUL FOCO IRF-M 1 FI RENDA FIXA                           | 4.225.838,93         | 4,89          |
| BANRISUL PATRIMONIAL FI RENDA FIXA LP                         | 2.108.577,90         | 2,44          |
| BANRISUL PREVIDÊNCIA IPCA 2024 FI RENDA FIXA LP               | 1.503.040,00         | 1,74          |
| BB ALOCAÇÃO ATIVA FIC RENDA FIXA PREVIDENCIÁRIO               | 10.577.256,91        | 12,24         |
| BB ALOCAÇÃO ATIVA RETORNO TOTAL FIC RENDA FIXA PREVIDENCIÁRIO | 3.883.564,26         | 4,49          |
| BB CONSUMO FIC AÇÕES  | 317.393,07           | 0,37          |
| BB FI MULTIMERCADO PREVIDENCIÁRIO LP                          | 620.438,58           | 0,72          |
| BB FLUXO FIC RENDA FIXA PREVIDENCIÁRIO                        | 212.602,25           | 0,25          |
| BB GOVERNANÇA FI AÇÕES PREVIDENCIÁRIO                         | 436.720,55           | 0,51          |
| BB IDKA 2 TÍTULOS PÚBLICOS FI RENDA FIXA PREVIDENCIÁRIO       | 5.312.766,78         | 6,38          |
| BB IMA-B FI RENDA FIXA PREVIDENCIÁRIO                         | 768.772,45           | 0,89          |
| BB IRF-M 1 TÍTULOS PÚBLICOS FIC RENDA FIXA PREVIDENCIÁRIO     | 4.035.951,76         | 4,67          |
| BB IRF-M TÍTULOS PÚBLICOS FI RENDA FIXA PREVIDENCIÁRIO        | 2.462.819,03         | 2,85          |
| BB PERFIL FIC RENDA FIXA REFERENCIADO DI PREVIDENCIÁRIO LP    | 4.001.283,85         | 4,61          |
| CAIXA BRASIL 2030 1 TÍTULOS PÚBLICOS FI RENDA FIXA            | 1.496.183,00         | 1,73          |
| CAIXA BRASIL FI RENDA FIXA REFERENCIADO DI LP                 | 4.001.475,99         | 4,63          |
| CAIXA BRASIL GESTÃO ESTRATÉGICA FIC RENDA FIXA                | 2.160.074,73         | 2,50          |
| CAIXA BRASIL IDKA IPCA 2A TÍTULOS PÚBLICOS FI RENDA FIXA LP   | 8.068.142,83         | 9,34          |
| CAIXA BRASIL IMA-B 5 TÍTULOS PÚBLICOS FI RENDA FIXA LP        | 11.626.541,59        | 13,45         |
| CAIXA BRASIL IMA-B 5+ TÍTULOS PÚBLICOS FI RENDA FIXA LP       | 10.038,10            | 0,01          |
| CAIXA BRASIL IMA-B TÍTULOS PÚBLICOS FI RENDA FIXA LP          | 8.763.598,76         | 10,14         |
| CAIXA BRASIL IRF-M 1 TÍTULOS PÚBLICOS FI RENDA FIXA           | 5.591.492,93         | 6,47          |
| CAIXA CAPITAL PROTEGIDO BOLSA DE VALORES III FIC MULTIMERCADO | 99.229,23            | 0,11          |
| CAIXA INSTITUCIONAL FI AÇÕES BDR NÍVEL 1                      | 44.598,07            | 0,05          |
| CAIXA PRÁTICO FIC RENDA FIXA CURTO PRAZO                      | 735.725,69           | 0,85          |
| CAIXA SMALL CAPS ATIVO FI AÇÕES                               | 749.867,63           | 0,87          |
| ISHARES IBOVESPA FUNDO DE ÍNDICE (BOVA11)                     | 100.908,00           | 0,12          |
| SICREDI INSTITUCIONAL IMA-B FIC RENDA FIXA LP                 | 200.314,00           | 0,23          |
| <b>Total:</b>   | <b>86.417.329,92</b> | <b>100,00</b> |

|   |                      |
|---|----------------------|
| Disponibilidade em conta corrente:                    | 2,00                 |
| <b>Montante total - Aplicações + Disponibilidade:</b> | <b>86.417.331,92</b> |

Relatório para uso exclusivo do RPPS, não sendo permitida a reprodução ou distribuição por este a qualquer pessoa ou instituição, sem a autorização da EMPRESA. As informações foram obtidas a partir de fontes públicas ou privadas consideradas confiáveis, cuja responsabilidade pela correção e veracidade não é assumida pela EMPRESA, observando-se a data que este relatório se refere.

| Composição por segmento |               |                      |
|-------------------------|---------------|----------------------|
| Benchmark               | %             | RS                   |
| IMA-B                   | 12,58         | 10.870.654,57        |
| Ações                   | 1,88          | 1.626.941,12         |
| Multimercado            | 1,26          | 1.092.029,06         |
| CDI                     | 10,84         | 9.365.279,17         |
| IRF-M I                 | 16,03         | 13.853.283,62        |
| IMA Geral               | 14,68         | 12.685.834,81        |
| IPCA                    | 10,46         | 9.042.861,99         |
| IDKA 2                  | 15,72         | 13.580.909,61        |
| IMA-B 5                 | 13,45         | 11.626.541,59        |
| IRF-M                   | 2,85          | 2.462.819,03         |
| IMA-B 5+                | 0,01          | 10.038,10            |
| Ibovespa                | 0,23          | 200.137,22           |
| <b>Total:</b>           | <b>100,00</b> | <b>86.417.329,92</b> |

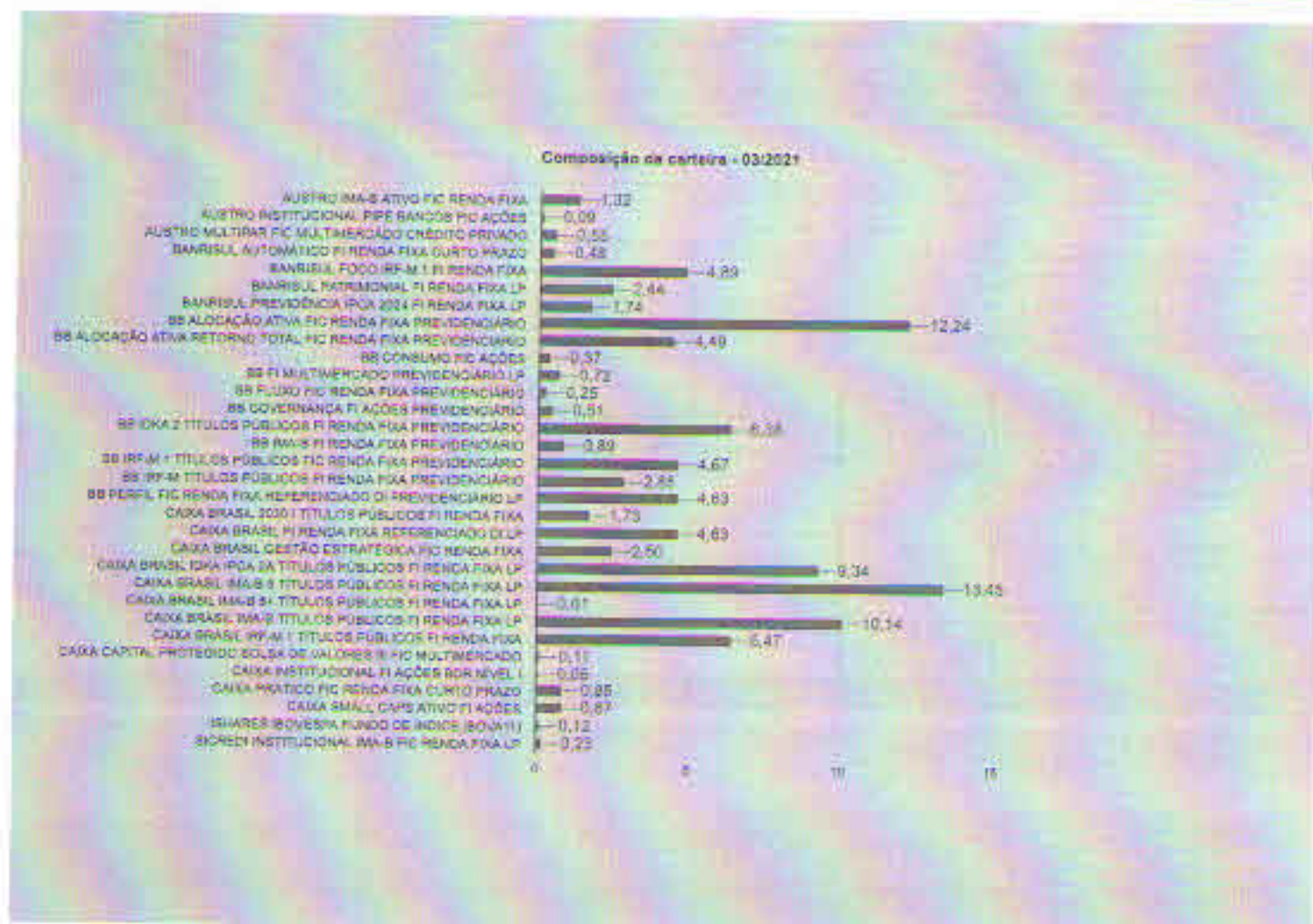

Relatório para uso exclusivo do RPPS, não sendo permitida a reprodução ou distribuição por este a qualquer pessoa ou instituição, sem a autorização da EMPRESA. As informações foram obtidas a partir de fontes públicas ou privadas consideradas confiáveis, cuja responsabilidade pela correção e veracidade não é assumida pela EMPRESA, observando-se a data que esse relatório se refere.

Abaixo apresentamos uma tabela onde informamos o risco em percentuais do mês e do ano corrente bem como o valor e percentual alocado em cada fundo de investimento.

| Fundos de Investimentos                                       | RISCO         |        | ALOCACÃO      |                             |
|---|---------------|--------|---------------|-----------------------------|
|   | VAR 95% - CDE |        | R\$           | %                           |
|   | 03/2021       | Ano    |               |                             |
| AUSTRO IMA-B ATIVO FIC RENDA FIXA                             | 5,58%         | 5,75%  | 1.137.969,33  | 1,32                        |
| AUSTRO INSTITUCIONAL PIPE BANCOS FIC AÇÕES                    | 12,53%        | 12,15% | 78.361,81     | 0,09                        |
| AUSTRO MULTIPAR FIC MULTIMERCADO CRÉDITO PRIVADO              | 0,00%         | 0,01%  | 471.596,48    | 0,55                        |
| BANRISUL AUTOMÁTICO FI RENDA FIXA CURTO PRAZO                 | 0,01%         | 0,10%  | 414.291,41    | 0,48                        |
| BANRISUL FOCO IRF-M I FI RENDA FIXA                           | 0,20%         | 0,20%  | 4.225.838,93  | 4,89                        |
| BANRISUL PATRIMONIAL FI RENDA FIXA LP                         | 1,47%         | 1,22%  | 2.188.577,90  | 2,44                        |
| BANRISUL PREVIDÊNCIA IPCA 2024 FI RENDA FIXA LP               | 0,28%         | 2,83%  | 1.503.040,00  | 1,74                        |
| BB ALOCAÇÃO ATIVA FIC RENDA FIXA PREVIDENCIÁRIO               | 1,70%         | 1,44%  | 10.577.256,91 | 12,24                       |
| BB ALOCAÇÃO ATIVA RETORNO TOTAL FIC RENDA FIXA PREVIDENCIÁRIO | 1,94%         | 1,62%  | 3.883.564,26  | 4,49                        |
| BB CONSUMO FIC AÇÕES  | 13,88%        | 12,89% | 317.393,07    | 0,37                        |
| BB FI MULTIMERCADO PREVIDENCIÁRIO LP                          | 0,75%         | 0,70%  | 620.438,58    | 0,72                        |
| BB FLUXO FIC RENDA FIXA PREVIDENCIÁRIO                        | 0,02%         | 0,01%  | 212.502,25    | 0,25                        |
| BB GOVERNANÇA FI AÇÕES PREVIDENCIÁRIO                         | 10,84%        | 11,58% | 436.720,55    | 0,51                        |
| BB IDKA 2 TÍTULOS PÚBLICOS FI RENDA FIXA PREVIDENCIÁRIO       | 1,69%         | 1,30%  | 5.512.766,78  | 6,38                        |
| BB IMA-B FI RENDA FIXA PREVIDENCIÁRIO                         | 3,14%         | 2,71%  | 768.772,45    | 0,89                        |
| BB IRF-M I TÍTULOS PÚBLICOS FIC RENDA FIXA PREVIDENCIÁRIO     | 0,21%         | 0,17%  | 4.035.951,76  | 4,67                        |
| BB IRF-M TÍTULOS PÚBLICOS FI RENDA FIXA PREVIDENCIÁRIO        | 1,90%         | 1,54%  | 2.462.819,03  | 2,85                        |
| BB PERFIL FIC RENDA FIXA REFERENCIADO DI PREVIDENCIÁRIO LP    | 0,04%         | 0,04%  | 4.001.283,85  | 4,63                        |
| CAIXA BRASIL 2030 I TÍTULOS PÚBLICOS FI RENDA FIXA            | 0,29%         | 2,73%  | 1.496.183,00  | 1,73                        |
| CAIXA BRASIL FI RENDA FIXA REFERENCIADO DI LP                 | 0,06%         | 0,04%  | 4.001.475,99  | 4,63                        |
| CAIXA BRASIL GESTÃO ESTRATÉGICA FIC RENDA FIXA                | 1,36%         | 1,07%  | 2.160.074,73  | 2,50                        |
| CAIXA BRASIL IDKA IPCA 2A TÍTULOS PÚBLICOS FI RENDA FIXA LP   | 1,73%         | 1,39%  | 8.068.142,83  | 9,34                        |
| CAIXA BRASIL IMA-B 5 TÍTULOS PÚBLICOS FI RENDA FIXA LP        | 1,76%         | 1,37%  | 11.626.541,59 | 13,45                       |
| CAIXA BRASIL IMA-B 5+ TÍTULOS PÚBLICOS FI RENDA FIXA LP       | 4,61%         | 4,12%  | 10.038,10     | 0,01                        |
| CAIXA BRASIL IMA-B TÍTULOS PÚBLICOS FI RENDA FIXA LP          | 3,15%         | 2,70%  | 8.763.598,76  | 10,14                       |
| CAIXA BRASIL IRF-M I TÍTULOS PÚBLICOS FI RENDA FIXA           | 0,21%         | 0,16%  | 5.591.492,93  | 6,47                        |
| CAIXA CAPITAL PROTÉGIDO BOLSA DE VALORES III FIC MULTIMERCADO | 1,96%         | 1,42%  | 99.229,23     | 0,11                        |
| CAIXA INSTITUCIONAL FI AÇÕES BDR NÍVEL 1                      | 10,72%        | 10,69% | 44.598,07     | 0,05                        |
| CAIXA PRÁTICO FIC RENDA FIXA CURTO PRAZO                      | 0,01%         | 0,01%  | 735.725,69    | 0,85                        |
| CAIXA SMALL CAPS ATIVO FI AÇÕES                               | 14,49%        | 12,64% | 749.867,63    | 0,87                        |
| ISHARES IBOVESPA FUNDO DE ÍNDICE (BOVA11)                     | 11,11%        | 11,88% | 100.908,00    | 0,12                        |
| SICREDI INSTITUCIONAL IMA-B FIC RENDA FIXA LP                 | 3,18%         | 2,75%  | 200.314,03    | 0,23                        |
|   |               |        | <b>Total:</b> | <b>86.417.329,92 100,00</b> |

% Alocado por Grau de Risco - 03/2021



O Gráfico ao lado se refere a exposição em risco da carteira de investimento do RPPS, ou seja, os percentuais demonstrados mostram o volume alocado em % exposto ao risco de mercado. Sabendo que a medida está sendo levada em consideração o cenário atual e as expectativas.



A seguir mostraremos um comparativo em percentuais entre alguns benchmarks selecionados e a rentabilidade acumulada atingida mês a mês pelo RPPS. Na sequência serão demonstrados três gráficos: a) Evolução Patrimonial; b) Percentual alocado por Instituição Financeira e; c) Percentual alocado em Renda Fixa e Variável.

|         | Benchmarks |        |         |         |              |             |
|---------|------------|--------|---------|---------|--------------|-------------|
|         | IMA Geral  | IMA B  | IRF-M I | Dovespa | IPCA + 5,47% | SÃO GABRIEL |
| 01/2021 | -0,24%     | -0,86% | 0,04%   | -3,32%  | 0,70%        | -0,18%      |
| 02/2021 | -0,69%     | -1,52% | 0,04%   | -4,37%  | 1,31%        | -0,70%      |
| 03/2021 | -0,39%     | -0,46% | 0,04%   | 6,00%   | 1,38%        | 0,07%       |

Relatório para uso exclusivo do RPPS, não sendo permitida a reprodução ou distribuição por este a qualquer pessoa ou instituição, sem a autorização da EMPRESA. As informações foram obtidas a partir de fontes públicas ou privadas consideradas confiáveis, cuja responsabilidade pela correção e veracidade não é assumida pela EMPRESA, observando-se a data que este relatório se refere.

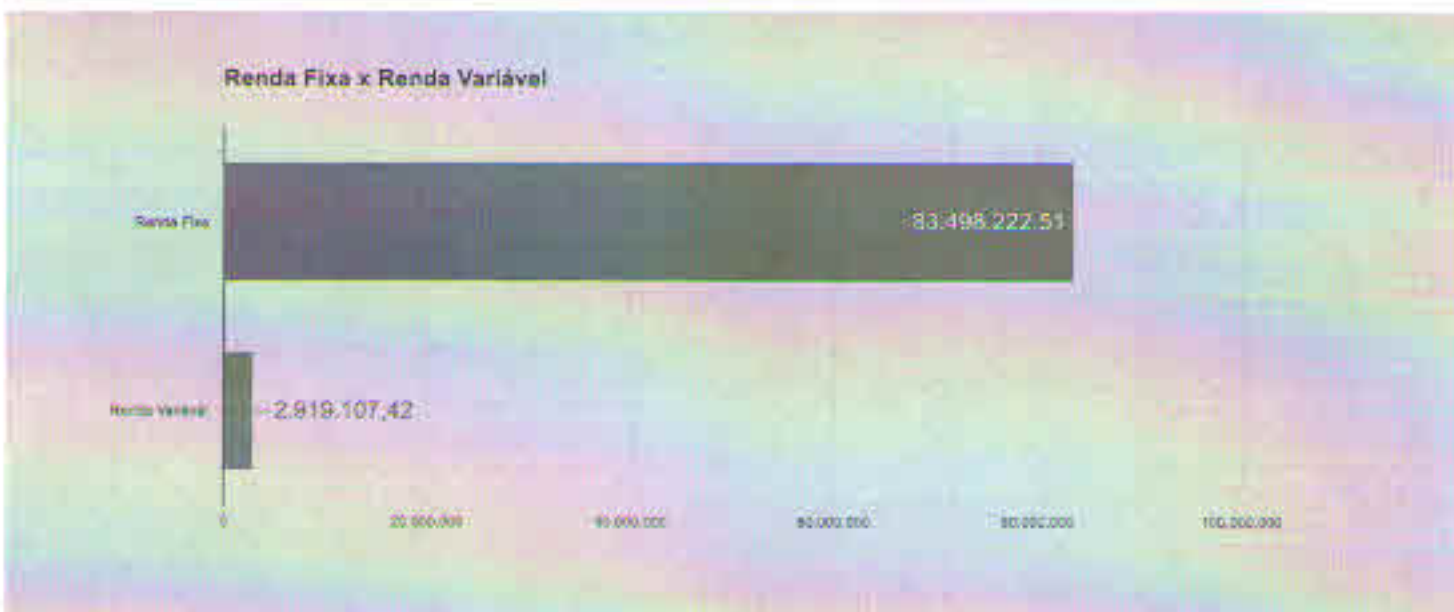
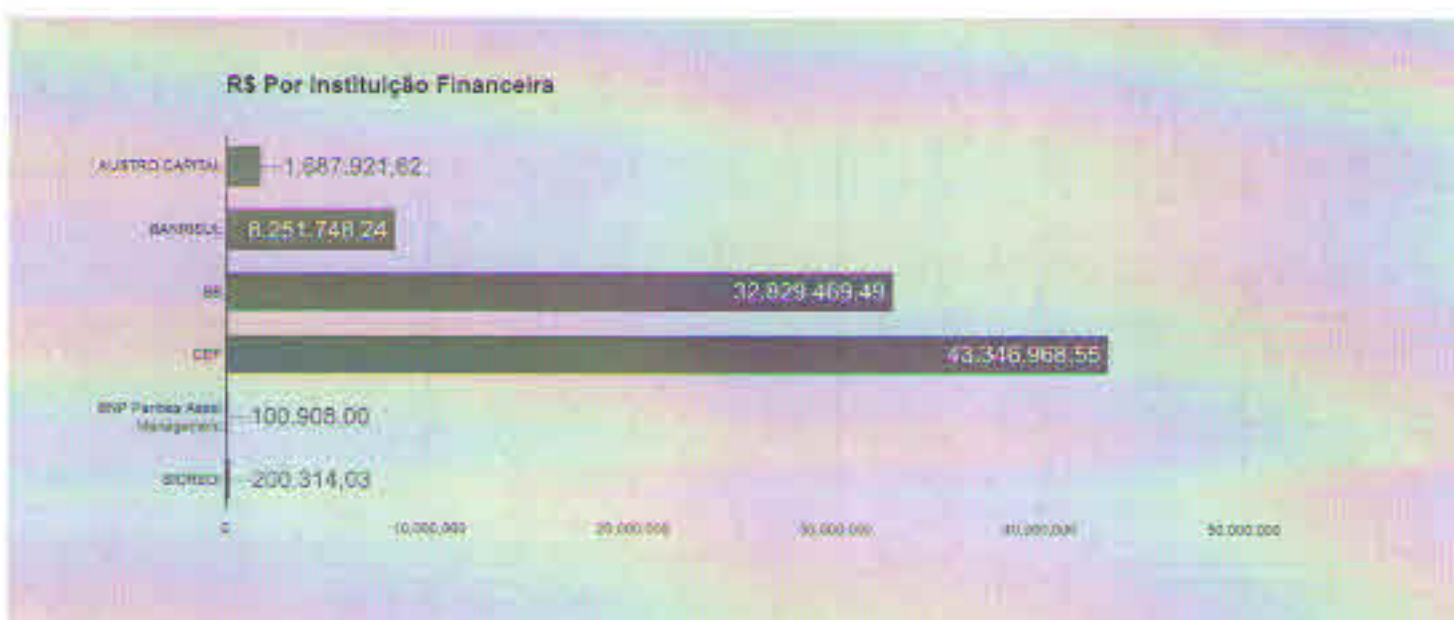
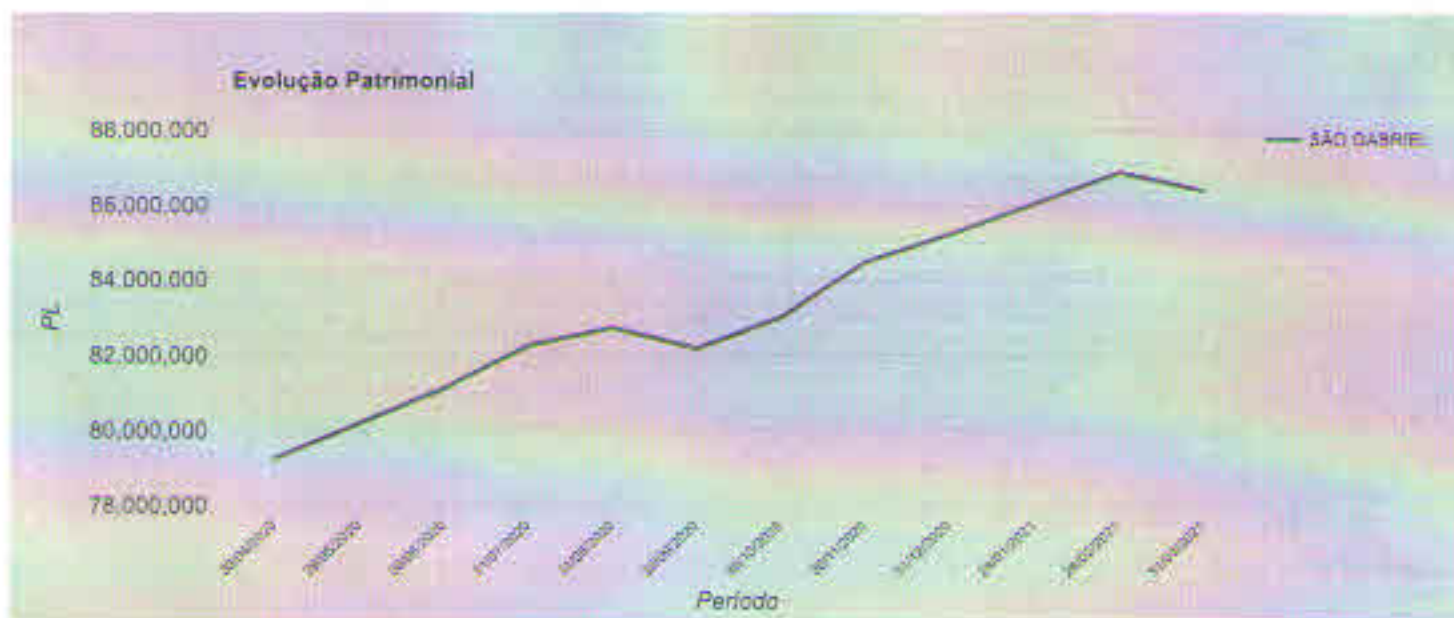

Relatório para uso exclusivo do RPPS, não sendo permitida a reprodução ou distribuição por este a qualquer pessoa ou instituição, sem a autorização da EMPRESA. As informações foram obtidas a partir de fontes públicas ou privadas consideradas confiáveis, cuja responsabilidade pela correção e veracidade não é assumida pela EMPRESA, observando-se a data que este relatório se refere.

## RESUMO MERCADO X CARTEIRA DE INVESTIMENTO

Após vivermos o pior mês da pandemia no Brasil, ao final do longo mês de março nos deparamos com um cenário bastante desafiador. Após a alta das bolsas brasileira e americana, o mercado brasileiro ainda se encontra em preços atrativos, no entanto sua perspectiva futura se deteriorou bastante. Já no cenário global, os mercados começam a dar sinais de estarem caros, muito embora ainda hajam desafios atrelados ao vírus pela frente.

No mercado brasileiro, a maior parte das classes de risco vêm apresentando performances abaixo do desejável no ano de 2021, de forma sincronizada. Poucas vezes observamos este tipo de relação entre as classes. Com os recentes acontecimentos na política brasileira, fica difícil acreditar num cenário onde as reformas são aprovadas quase em sua integralidade e passa a ser mais crível um cenário onde a taxa de juros do país volta para patamares relativamente elevados. Estando todo investidor atento ao câmbio do país e a elevação da inflação implícita da curva. As taxas de juros reais e nominais do Brasil seguem seu movimento de alta, assim como a inflação implícita, e o prêmio de crédito se mantém próximo da estabilidade.

Existem entraves, a questão do Orçamento 2021. O relator da peça, senador Marcio Bittar (MDB-AC), comunicou a Bolsonaro que vai cancelar R\$ 10 bilhões aprovadas. Ele espera apenas a sanção do presidente. Há um impasse de cerca de R\$ 35 bilhões furando o Teto de Gastos. O problema está tão agudo que o próprio ministro da Economia, Paulo Guedes, alertou o presidente sobre o risco de sancionar a peça como foi aprovada pelo Congresso.

Já o cenário externo, março, os investidores avaliam positivamente o impacto potencial do plano de gastos com infraestrutura do presidente Joe Biden, na casa dos US\$ 3 trilhões. Somado ao recentemente aprovado pacote de US\$ 1,9 trilhão de estímulo à economia, o governo federal dos Estados Unidos vai injetar quase US\$ 5 trilhões na roda econômica. O payroll (prévia) americano revela forte recuperação do mercado de trabalho ante fevereiro. Na Europa, a inflação da zona do euro saltou para 1,3% em março, de 0,9% em fevereiro, de acordo com uma estimativa rápida do Eurostat. Economistas e banqueiros centrais esperavam o aumento no crescimento dos preços ao consumidor.

O Índice Nacional de Preços ao Consumidor Amplo (IPCA), considerado a inflação oficial do país, ficou em 0,93% em março. O indicador acumulado em 12 meses estourou o teto da meta do governo para a inflação no ano, algo que não acontecia há quatro anos, no ano, o IPCA acumula uma alta de 2,05%, já em 12 meses, a inflação acumula alta de 6,10%. Os principais impactos na inflação do mês vieram dos aumentos nos preços de combustíveis (11,23%) e do gás de botijão (4,98%). Já o INPC teve elevação de 0,86% em março, acumulando uma elevação de 1,96% no ano. A alta nos preços de alimentos – com maior impacto no INPC – desacelerou para 0,07% em março, já os preços de produtos não alimentícios aceleraram para 1,11%.

A bolsa de valores fechou o mês de março no positivo em 5,99%, a 116.633,72 pontos. É o primeiro mês positivo do ano. Janeiro fechou com menos 3,32% e fevereiro, com queda de 4,37%. Mesmo, como já comentamos, sendo o pior mês da pandemia desde que ela atingiu o país, há um ano. É a pandemia que tem impedido a bolsa de avançar. Ainda, o ambiente político não tem contribuído. O dólar fechou em alta no mês de março, com os investidores monitorando o clima político em Brasília, enquanto a disseminação da Covid-19 no país e a situação das contas públicas continuaram a preocupar os mercados.

## Comentário do Economista:

Houve a primeira elevação na taxa Selic dos últimos cerca de cinco anos, em 75bps, levando a taxa de juros para 2,75% ao ano. Além disso, o risco fiscal continuou sendo um dos protagonistas no mercado de juros, mantendo a curva inclinada e indicando prêmios de risco elevados, principalmente no longo prazo. Dado o cenário ainda incerto no país, o que inclui o ainda esperado controle da pandemia. Para o próximo mês esperamos que o risco fiscal continue a ser o principal motor das oscilações de juros. Além disso, no curto prazo, devemos acompanhar as discussões em torno da aprovação do Orçamento 2021 pelo governo, o que deve provocar volatilidade no mercado até que se chegue a uma decisão. Espera-se que, na próxima reunião do Copom, em maio, o Banco Central eleve novamente a Selic em 75bps, assim como foi indicado pela autoridade monetária em sua última decisão. O mais recomendado para o momento ainda é a "cautela controlada" ao assumir posições mais arriscadas, a volatilidade nos mercados deve se manter sem ainda a desenhar um horizonte claro, em razão principalmente pelo nosso cenário político. Quanto a ativos de proteção, sugerimos privilegiar, por enquanto, ativos DI. Quanto as despesas utilizar ativos com menor volatilidade e novos aportes utilizar os de médio e gestão mais eficiente. Também sugerimos olhar para a renda variável e traçar uma estratégia, solicitando pareceres e nossa opinião, bem como, na renda fixa a procura por ativos que contribuam com uma gestão mais ativa.

| Benchmark     | Composição por segmento |               |
|---------------|-------------------------|---------------|
|               | RS                      | %             |
| IMA-B         | 10.870.654,57           | 12,58         |
| Ações         | 1.626.941,12            | 1,88          |
| Multimercado  | 1.092.029,06            | 1,26          |
| CDI           | 9.365.279,17            | 10,84         |
| IRF-M1        | 13.853.283,62           | 16,03         |
| IMA Geral     | 12.685.834,81           | 14,68         |
| IPCA          | 9.042.861,99            | 10,46         |
| IDKA 2        | 13.580.909,61           | 15,72         |
| IMA-B 5       | 11.626.541,59           | 13,45         |
| IRF-M         | 2.462.819,03            | 2,85          |
| IMA-B 5+      | 10.038,10               | 0,01          |
| Ibovespa      | 200.137,22              | 0,23          |
| <b>Total:</b> | <b>86.417.329,92</b>    | <b>100,00</b> |

Abaixo podemos verificar, referente ao mês de março, a rentabilidade acumulada em reais e percentual para o exercício. Finalizando o mês conseguimos visualizar uma comparação com a meta da política de investimento para o mesmo período, conforme segue:

| MÊS BASE | RENTABILIDADE ACUMULADA |          | META         | % da Meta |         |
|----------|-------------------------|----------|--------------|-----------|---------|
|          | RS                      | %        |              |           |         |
| 03/2021  | RS -715.433,30          | -0,8188% | IPCA + 5,47% | 3,42 %    | -23,94% |

## RECOMENDAÇÕES:

a) Resgate R\$3,0 milhões do Fundo BB IRF-M1 e alocar BB PERFIL FIC RENDA FIXA – CNPJ 13.077.418/0001-49;

INFORMAMOS QUE A(S) ATA(S) DO(S) CONSELHO(S) SOBRE A ANÁLISE DESTES RELATÓRIOS ESTÃO EM ANEXO AO MESMO.

Relatório para uso exclusivo do RPPS, não sendo permitida a reprodução ou distribuição por este a qualquer pessoa ou instituição, sem a autorização da EMPRESA. As informações foram obtidas a partir de fontes públicas ou privadas consideradas confiáveis, cuja responsabilidade pela correção e veracidade não é assumida pela EMPRESA, observando-se a data que este relatório se refere.

Referência Gestão e Risco



**INSTITUTO DE PREVIDÊNCIA DOS SERVIDORES  
PÚBLICOS MUNICIPAIS DE SÃO GABRIEL - IPRESG**

Criado através da Lei Municipal nº 2.543/2001, de 30/10/2001.

Gestão 2017/2020

**Análise do Relatório Conjuntura Econômica Financeira do Mês de Março de  
2021**

A política de investimentos encontra-se enquadrada conforme legislação, os investimentos em março tiveram leve rentabilidade de 0,07 % positiva. Após vivermos o pior mês da pandemia no Brasil, ao final do longo mês de março nos deparamos com um cenário bastante desafiador. O mais recomendado para o momento ainda é a "cautela controlada" ao assumir posições mais arriscadas, a volatilidade nos mercados deve se manter sem ainda desenhar um horizonte claro, em razão principalmente de nosso cenário político. Assim devemos continuar monitorando constantemente o cenário e sempre solicitando orientação técnica para a tomada de decisões. Para este mês foram recomendadas algumas realocações para melhor desempenho. Conforme recomendado qualquer movimento que seja necessário realizar sempre será feito após consulta a opinião dos consultores da **Referência Gestão e Risco** para que possamos escolher a melhor opção para o momento.

São Gabriel, 28 de abril de 2021.



Luciana Rodrigues Souto

Presidente do Comitê



Adalberto Munhoz Machado

Membro do Comitê



Vinicius de Lima Zuse

Membro do Comitê (Suplente)